

CENTRO DE OBSERVACIÓN Y SEGUIMIENTO DEL DELITO



PRESENTACIÓN Y RESUMEN DEL PROYECTO

Nombre del proyecto

Centro de Observación Social de Cartagena, COS

Entidad proponente

Nombre: Corporación Centro de Observación Social
Representante Legal: Fredi Eduardo Goyeneche González
NIT.: 900743525-8
Dirección: Pie de la Popa Crra 22 N° 29 D 127
Teléfono: +57 300 241 2294
Website: www.cosed.org
Responsable: Jerry Pardo Gómez
Cargo: Vicepresidente Junta Directiva
Teléfono: +57 301 212 9901
E-mail: jpardo@cosed.org

Localización del proyecto

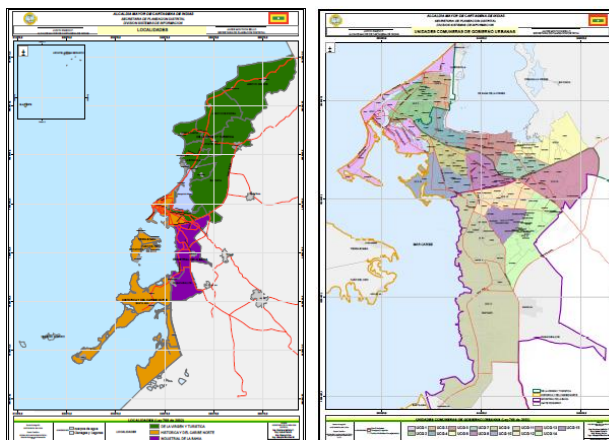

El presente proyecto se ejecutará en la ciudad de Cartagena de Indias D.T y C., Limita con el mar Caribe y los Municipios de Santa Catalina, Clemencia, Santa Rosa, Turbaco y Turbana. Latitud 10° 23 N. Longitud 75°30' O Extensión 572 km2.

Duración

Tiempo en meses: Once (11) meses
Fecha de inicio: 01 de febrero de 2016
Fecha de conclusión: 20 de diciembre de 2016

Antecedentes

La dinámica de unos tiempos cambiantes generados al tenor de la profundización de la globalización en todas sus dimensiones, exige de los territorios una adecuación de sus potencialidades y acciones que lo conduzcan a unos términos de competitividad en su inserción en el mercado mundial que optimice el bienestar colectivo a sus habitantes.

El Distrito de Cartagena, con sus características derivadas de su condición de ser ciudad patrimonio histórico y cultural de la humanidad, ciudad turística y ciudad puerto, con una dinámica industrial y comercial importante y determinante en su convivencia social económica y política, no cuenta con los sistemas de información adecuados y recopilados técnicamente desde su fuente primaria que le permita diseñar políticas públicas asertivas dado que las existentes son precarias, o están desarticuladas y/o atomizadas. Atendiendo los aspectos mencionados anteriormente y otros que se refieren a la dificultad de tener líneas de base consistentes para poder diseñar planes y políticas públicas que logren impactar de manera eficiente en el mejoramiento tanto de la capacidad productiva como de desarrollo económico y social que impulsen el beneficio general de los cartageneros, es de vital importancia la constitución y puesta en marcha de un Centro de Observación Social que en principio se ocupe de cuatro (4) líneas básicas a manera de piloto inicial, con el fin de ir consolidando este centro como la fuente oficial de análisis consistente y coherente con la realidad social que enfrenta el Distrito en su coyuntura actual, considerando de igual manera el comportamiento de las mismas en épocas precedentes de tal forma que le de consistencia y rigor a las proyecciones que se visiona para la ciudad en un contexto de competitividad globalizada. Este es el propósito de este proyecto.

Entidades que conforman el proyecto

De acuerdo con el aspecto misional de la entidad y teniendo en cuenta la necesidad de que este desde su constitución quede fuertemente vinculado a la sociedad del Distrito de Cartagena y a sus instancias institucionales, las entidades que lo conformarían en principio deben ser las instituciones académicas que tengan pertinencia en sus programas con la misión del Centro; los organismos territoriales del Estado que tienen bajo su responsabilidad la seguridad distrital; las organizaciones civiles que se ocupan de los temas relacionados con la educación, la salud, la seguridad ciudadana y la pobreza; los centros de investigación que muestren interés en compartir la visión de la problemática a partir de sus propias investigaciones. Lo anterior implica un Centro abierto a la participación de la sociedad civil en general dentro de unos parámetros definidos por el propio Centro. A título provisional tales instituciones podrían ser inicialmente:

Secretaría del Interior Distrital, Universidad de Cartagena, Corporación Tecnológica de Bolívar, Universidad Libre, Observatorio del Caribe, Instituto Nacional de Medicina Legal y Ciencias Forenses, Procuraduría Distrital, Policía Nacional, Fiscalía Nacional, Departamento Administrativo de Estadísticas, DANE, Secretaria de Salud Distrital, Secretaria de Educación Distrital, Secretaria de Planeación Distrital, Observatorio del Desplazamiento Forzado del a Universidad de Cartagena.

Temáticas objeto de estudio, investigación y análisis

SALUD

- Tasa de mortalidad infantil
- Tasa específica de mortalidad
- Expectativa de vida al nacer
- Tasa de incidencia
- Tasa de prevalencia
- Tasa de letalidad
- Proporción de defunciones
- Tasa de cobertura

EDUCACIÓN

- Tasa de analfabetismo
- Tasa de escolaridad
- Tasas de escolaridad aparentes
- Tasa de retención
- Tasa de deserción
- Tasas de cobertura
- Tasa de calidad

VIOLENCIA Y CONVIVENCIA CIUDADANA

- Muertes por Causa Externa (Homicidios, Suicidios, Muertes No Intencionales y Muerte en Accidentes de Tránsito)
- Violencia intrafamiliar
- Violencia Interpersonal
- Delitos Sexuales
- Secuestro
- Extorsión
- Desplazamiento forzado

POBREZA

DESEMPLEO

NUTRICIÓN INFANTIL

INFORMACIÓN DEL PROYECTO

Fundamentos básico de conformación

Planteamiento del problema

MISIÓN

El Centro tendrá como fundamento misional generar la información técnicamente actualizada y analizada sobre el comportamiento y evolución de las principales variables Salud, Educación, Pobreza, Violencia, Desempleo y Nutrición infantil, de tal modo que sea factible, con fundamento en esta información procesada, acertar en el diseño de políticas públicas distritales orientadas a prevenir y enfrentar de forma integral cada uno de estos fenómenos sociales y su espectro de consecuencias negativas para la sociedad cartagenera

VISIÓN

El centro se convertirá en la fuente oficial y principal del Distrito para la recopilación estadística, estudio y análisis de información relacionada con las principales variables de Salud, Educación, Pobreza, Violencia, Desempleo y Nutrición infantil, siendo igualmente la fuente principal de insumos para el diseño de políticas públicas que tengan como objetivo enfrentar dichas expresiones en el ámbito distrital en pro de la consecución de un desarrollo social sostenido y armonioso.

OBJETIVOS

General

Recopilar, sistematizar, analizar y estudiar académica e investigativamente el conocimiento de las causas, orígenes, impactos sobre la sociedad y la economía que puedan tener las diferentes expresiones de los fenómenos relacionados con la Salud, Educación, Pobreza, Violencia, Desempleo y Nutrición infantil en el Distrito de Cartagena.

Específicos

Recopilar y consolidar la información sobre salud, educación, violencia y pobreza que emitan las diferentes entidades y organismos del orden nacional, regional, departamental y local.

Desarrollar permanentemente investigaciones que conduzcan al conocimiento y comprensión de los principales fenómenos sociales, su materialización y su incidencia en el desarrollo social del Distrito de Cartagena.

Ser instancia de información sobre Salud, Educación, Pobreza, Violencia, Desempleo y Nutrición infantil a nivel distrital.

Promover y facilitar la construcción de escenarios colectivos de análisis y reflexión del contexto social y económico distrital con la presencia de sociedad civil y académica.

Orientar en la formulación de políticas públicas, la focalización de las acciones y el seguimiento de estas para el logro del objetivo general.

Divulgar los resultados de las investigaciones, estudios y la información estadística sobre el panorama social del Distrito.

¿Qué queremos lograr con este proyecto?

Establecer una instancia especializada para la recopilación, clasificación, análisis, sistematización y estudio de las variables económicas y sociales de la ciudad

Justificación del proyecto

¿Por qué hacer éste proyecto y porque resuelve mejor el problema?

El proyecto se justifica en tanto que se dota al Distrito de una instancia especializada en la recopilación, clasificación, análisis y sistematización de variables económicas y sociales que le permitirá diseñar planes y políticas públicas en su jurisdicción con miras a desarrollar estratégicamente la ciudad.

Por lo anterior, desde el punto de vista teórico se resalta el desarrollo de este proyecto en cuanto a que aporta sustancialmente a una escasa referencia analítica y de estudios científicos de la problemática económica y social en el Distrito de Cartagena. Así mismo, desde el punto de vista práctico se considera pertinente y relevante la aplicación y puesta en marcha del Centro en cuanto a que pretende no solo estudiar, describir y analizar las distintas variables que se conjugan en el marco socioeconómico, sino que sirve como insumo básico para la formulación y ejecución de políticas públicas de impacto.

Simultáneamente a lo anterior, la entrada en vigencia y aplicación del Tratado de Libre Comercio hace imperativo que se asuman decisiones orientadas a desarrollar fortalezas multidimensionales para afrontar tal reto y la adecuación tanto institucional como desde el punto de vista social, buscando con ello dar equilibrio, desarrollo y equidad a la localidad en aplicación del concepto de glocalidad.

Actores

Ejecutores

Corporación Centro de Observación Social - COS

Beneficiarios

Alcaldía Mayor de Cartagena de Indias

Afectados

- ✓ Los habitantes de la ciudad de Cartagena de Indias
- ✓ Universidades públicas y privadas
- ✓ Centros de investigación
- ✓ Empresas del sector seguridad
- ✓ Gremios empresariales
- ✓ Policía Nacional
- ✓ Fiscalía y CTI
- ✓ Alcaldías municipales

Estructura propuesta y descripción de perfiles

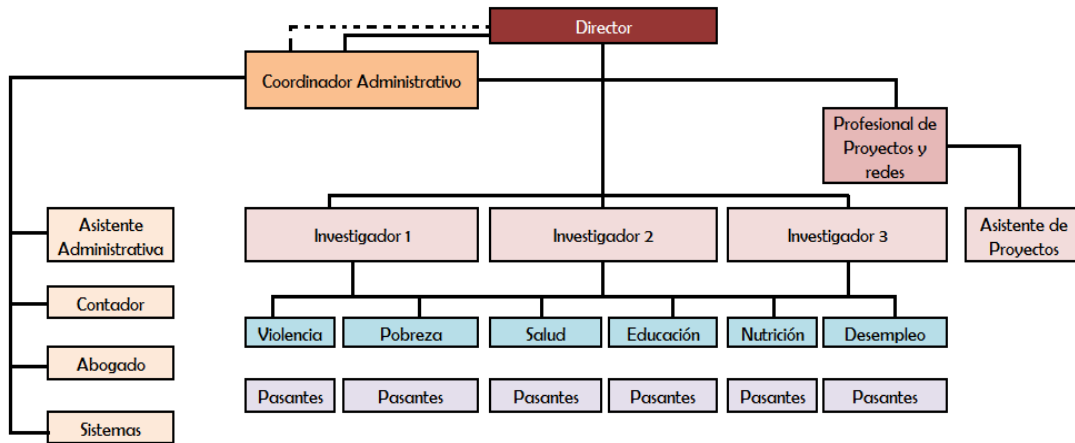

1. Director del Centro de Observación Social

PERFIL PROFESIONAL

Profesional graduado como economista, con estudios de Maestría y/o doctorado en estudios sociales y experiencia mínima de 5 años en investigación social.

FUNCIONES:

- Tendrá a su cargo la dirección del Centro de Observación dirigiendo y desarrollando tanto los estudios e investigación como de la elaboración y presentación de los informes que se requieran.
- Cumplirá funciones de asesor en temas sociales a discreción de la administración distrital.
- Organizará el plan de trabajo para ser desarrollado durante el año fiscal correspondiente.
- Actuará como representante de la administración a eventos académicos en los temas pertinentes al Centro.
- Organizará una agenda anual de socialización de los resultados del trabajo desarrollado por el Centro de Observación Social, a través de medios masivos de comunicación y/o de eventos tales como conferencias, charlas y conversatorios.

2. Investigadores (3)

PERFIL PROFESIONAL

Profesional graduado en el área social con conocimientos de manejo de sistemas y de estadística.

FUNCIONES:

- a. Será el asistente de investigación principal del director del Centro de Observación Social.
- b. Hará investigaciones de campo y bibliográfica bajo la dirección del director del Centro de Observación Social.
- c. Se desplazará a las entidades que suministran la información en función de sus labores financiándose estos desplazamientos por parte del Centro de Observación Social.
- d. Desarrollará las redacciones de documentos e informes bajo la dirección del Centro de Observación Social.
- e. Será el responsable del mantenimiento y control de los archivos y bases de datos del Centro de Observación Social.
- f. Las eventuales que le asigne el director en función del cumplimiento de los objetivos de del Centro de Observación Social.

3. Tecnóloga o tecnólogo Administrativo

PERFIL PROFESIONAL

Tecnólogo con conocimiento de manejo de sistemas y de administración de oficina

FUNCIONES:

- a. Será apoyo del director como asistente administrativo
- b. Cumplirá funciones administrativas por delegación del director del Centro de Observación Social

- c. Brindará apoyo a la labor del profesional universitario

4. CARGO: Pasante universitario

PERFIL PROFESIONAL:

Estudiantes del área socioeconómica con al menos 8 semestres cursados

FUNCIONES:

- a. Apoyaran las actividades de investigación y elaboración de informes bajo la supervisión del Profesional universitario y la dirección del Director de Centro de Observación Social.
- b. Acopiaran los datos desde las fuentes primarias trasladándose a ellas siempre que fuera necesario
- c. Procesaran, bajo la supervisión del profesional universitario y la dirección del Director de Centro de Observación Social, la información, depurándola, organizándola, sistematizándola, y archivándola ordenadamente en el sistema y la base datos del Centro.
- d. Brindaran apoyo en la redacción de informes bajo la supervisión del Profesional universitario

PRESUPUESTO

COSTO DE PERSONAL						
No	ITEM	Q	PU	Total Mensual	Duración de la actividad	TOTAL
1	Director general Proyecto	1	6.000.000	6.000.000	12	72.000.000
2	Profesional de Redes y Proyectos	1	5.000.000	5.000.000	12	60.000.000
3	Coordinadores	2	4.000.000	8.000.000	12	96.000.000
4	Asistente administrativo	1	1.500.000	1.500.000	12	18.000.000
5	Pasantes	8	500.000	4.000.000	12	48.000.000
TOTAL				15.000.000		294.000.000

COSTOS GENERALES						
No	GASTOS GENERALES	Q	PU	Total Mensual	Duración de la actividad	TOTAL
1	Papelería y Útiles	1	900.000	900.000	12	10.800.000
2	Transporte	1	350.000	350.000	12	4.200.000
3	Portes y correo	1	100.000	100.000	12	1.200.000
4	Telefonía e Internet.	1	200.000	200.000	12	2.400.000
5	Arriendo	1	5.000.000	5.000.000	12	60.000.000
6	Publicaciones*	1	8.600.000	8.600.000	12	103.200.000
7	Cafetería	1	100.000	100.000	12	1.200.000
8	Consultorías y/o asesorías	1	12.500.000	12.500.000	12	150.000.000
TOTAL			8.150.000	8.150.000		333.000.000
*El presupuesto de publicaciones se muestra discriminado más abajo						

INVERSION EN EQUIPOS				
No	EQUIPOS	Q	PU	Total Inversión
1	Computadores	10	3.000.000	30.000.000
2	IPAD	2	2.000.000	4.000.000
3	Disco Duro Extraíble	2	280.000	560.000
4	Página Web	1	7.000.000	7.000.000
5	Softwares	1	5.000.000	5.000.000
6	Muebles y enseres	1	15.000.000	15.000.000
TOTAL			20.280.000	49.560.000

PUBLICACIONES				
Tipo de producto	Cantidad anual	Num Ejemplares	Costo Unit	Total Anual
Informes trimestrales	2	500	12.000	6.000.000
Informes Semestrales	2	500	12.000	6.000.000
Informes Anuales	1	500	12.000	6.000.000
Informes Mensuales	12	500	12.000	6.000.000
Revista Seriada (Semestral)	2	2000	20.000	40.000.000
Revista seriada (Anual)	1	2000	20.000	40.000.000
Total Publicaciones				104.000.000

CONSOLIDADO ANUAL	
Costo de personal	294.000.000
Costos generales	333.000.000
Inversión en equipo	49.560.000
SUB-TOTAL	676.560.000
Imprevistos	67.560.000
TOTAL	744.120.000