

Alcaldía Mayor de Cartagena de Indias – Distriseguridad



Análisis de la Violencia Intrafamiliar en Cartagena de Indias. 2008 - 2012

Centro de Observación y Seguimiento del Delito, COSED

Fredi E. Goyenche González
Investigador Principal

Jerry Pardo Gómez
Oswaldo Mármol Pérez
Investigadores Asociados

PRESENTACIÓN

El presente documento responde a las necesidades de evaluación y seguimiento periódico de los principales indicadores de la violencia en la ciudad de Cartagena, para con ello formular estrategias y políticas públicas que propicien el mejoramiento de las condiciones de convivencia ciudadana. Además de ello, es una pequeña parte de una investigación mayor que será próximamente publicada.

Se utiliza un enfoque cuantitativo, que utiliza herramientas propias de la estadística descriptiva, para caracterizar y perfilar cada una de las variables que son alusivas a los hechos. Los principales resultados datan de una distribución mayoritaria de casos en los barrios de las comunas 5 y 6, y una alta incidencia de casos en los que la víctima resulta ser del sexo femenino.

CONCEPTOS

Violencia Intrafamiliar: Es toda aquella agresión y/o maltrato ocasionada a un individuo, ya sea física o psicológica por uno o más miembros de su familia. En el caso específico de esta investigación y por la naturaleza misma de los datos suministrados por la fuente, está referida solo a la agresión física o a lesiones no fatales.

La Violencia Intrafamiliar se clasifica en tres tipos. Maltrato al Menor, que en este estudio usa la sigla (MAM), Maltrato de Pareja, con la sigla (MAP) y Violencia entre otros Familiares, con la sigla (VOF).

Maltrato al Menor (MAM). Esta referido al maltrato físico ocasionado a niños y jóvenes menores de 18 años por parte de algún miembro de su familia, que no sea pareja sentimental o conyugue.

Maltrato de Pareja (MAP). Son todos aquellos casos de agresión física contra el conyugue, compañera o compañero propinado por su pareja.

Violencia entre Otros Familiares (VOF). Es toda aquella violencia física ocasionada a una persona por alguno de sus familiares diferente al conyugue y que no es ocasionada a un menor de edad. En este tipo de Violencia Intrafamiliar la figura de otros familiares civiles o consanguíneos está referida a la relación familiar existente entre personas que los vincula alguno de los parentescos familiares definidos por los grados de consanguinidad.

CARACTERIZACIÓN

Gráfica 1 Violencia Intrafamiliar 2008 - 2012

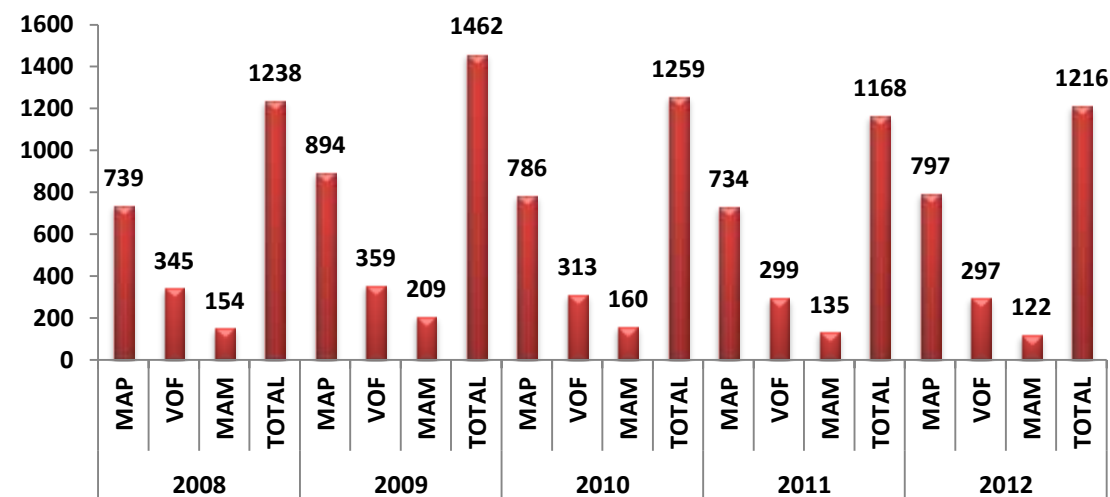

Fuente: COSED con base en Medicina Legal

La gráfica 1 muestra el comportamiento anual de la Violencia Intrafamiliar del periodo 2008 - 2012 en Cartagena, discriminado por cada tipo o manera: Maltrato a Parejas (MAP), Violencia entre Otros Familiares (VOF) y Maltrato al Menor (MAM). El total de casos denunciados por Violencia Intrafamiliar (VIF) durante el periodo de estudio muestra una tendencia relativamente decreciente, al pasar de 1238 casos en el 2008 a 1216 en el 2012, indicando una disminución del 1,8%, pero el total de casos ocurridos durante el año 2012 disminuyó el 4,1% con respecto al 2011.

El MAP, representa el mayor número de casos denunciados en cada uno de los 5 años comprendidos en el periodo 2008 - 2012, durante el presente año ascendió a 797 denuncias, que representan el 65,5% del total de denuncias por VIF del año, además que el número de denuncias del 2012 aumento un 8,6% con respecto al año anterior y el comportamiento general señalado de 2008 a 2012 es creciente, al pasar de 739 caos a 797, indicando una variación del 7,8%.

Maltrato A Parejas (MAP)

Grafica 2 Maltrato a Parejas (MAP) según mes



Fuente: COSED con base en Medicina Legal

En el mes de mayo se registró el mayor número de casos durante el año 2012, con 103 denuncias, siendo este el registro más alto presentado en los meses analizados durante el periodo 2008 – 2012, mientras que en el 2011 el mayor registro se presentó en el mes de noviembre, con 87 denuncias; para el caso del año 2010 la mayor cifra la tuvo el mes de septiembre, con 89 casos reportados; en el 2009 fue el mes de agosto, con 94 y en el 2008 el mes de diciembre, con 74. De esta manera es claro que en el comportamiento año tras año no prevalece un mismo mes que se identifique como el más frecuente todos los años.

Las víctimas de MAP en Cartagena, históricamente han sido de sexo femenino, en la gran mayoría de los casos las esposas o compañeras permanentes son maltratadas por sus maridos; en los últimos cinco años en el 93% de los casos ocurridos que fueron denunciados, las víctimas eran de sexo femenino, contra solo un 7% de casos en los que las víctimas eran de sexo masculino. En cuanto a las edades, el mayor número de casos se concentra en personas con edades entre los 20 y los 34 años; durante los últimos 5 años, el 62% de los casos fueron contra personas con estas edades, quedando identificado el perfil característico de las víctimas de MAP: corresponde a mujeres jóvenes entre los 20 y 34 años de edad, las cuales concentran el 58% de los casos ocurridos y denunciados en periodo 2008 - 2012.

Tabla 1 Maltrato a parejas según edad y sexo de la victima

| Rango de edad | 2008 | | 2009 | | 2010 | | 2011 | | 2012 | | Total |
|----------------------|------|----|------|----|------|----|------|----|------|----|-------|
| | F | M | F | M | F | M | F | M | F | M | |
| De 10 - 14 | 1 | | 2 | | 3 | | | | 3 | | 9 |
| De 15 - 19 | 58 | 1 | 57 | 1 | 59 | 1 | 54 | 1 | 67 | 2 | 301 |
| De 20 - 24 | 135 | 6 | 147 | 14 | 135 | 5 | 149 | 5 | 131 | 7 | 734 |
| De 25 - 29 | 169 | 11 | 199 | 14 | 149 | 6 | 153 | 6 | 170 | 9 | 886 |
| De 30 - 34 | 138 | 9 | 160 | 14 | 160 | 5 | 133 | 14 | 174 | 10 | 817 |
| De 35 - 39 | 82 | 6 | 116 | 7 | 113 | 12 | 78 | 7 | 85 | 9 | 515 |
| De 40 - 44 | 62 | 7 | 74 | 9 | 57 | 11 | 65 | 3 | 55 | 7 | 350 |
| De 45 - 49 | 32 | 7 | 40 | 7 | 28 | 1 | 33 | 2 | 30 | 6 | 186 |
| De 50 - 54 | 7 | 1 | 12 | 2 | 20 | 2 | 18 | 3 | 20 | 2 | 87 |
| De 55 - 59 | 4 | 2 | 6 | 2 | 10 | 2 | 4 | | 6 | 1 | 37 |
| De 60 - 64 | 1 | | 3 | 4 | 1 | | 3 | | | | 12 |
| De 65 - 69 | | | 1 | | 3 | 1 | | 2 | 1 | 2 | 10 |
| 70 ó Más | | | 2 | 1 | 2 | | | 1 | | | 6 |
| Total general | 689 | 50 | 819 | 75 | 740 | 46 | 690 | 44 | 742 | 55 | 3950 |

Fuente: COSED con base en Medicina Legal

Tabla 2 Maltrato a parejas según tipo de agresor

| Agresor | 2008 | 2009 | 2010 | 2011 | 2012 | Total general |
|---------------------------------|------|------|------|------|------|---------------|
| Compañero permanente | 589 | 725 | 567 | 496 | 533 | 2910 |
| Esposos (a) | 108 | 101 | 124 | 100 | 86 | 519 |
| Ex esposos (a) | | 1 | 38 | 34 | 87 | 160 |
| Novios (a) | 22 | 28 | 32 | 33 | 22 | 137 |
| Ex-novios (a) | | | 2 | 57 | 58 | 117 |
| Amantes | 20 | 37 | 22 | 5 | 5 | 89 |
| Ex-amantes | | | 1 | 9 | 6 | 16 |
| Sin dato | | 1 | | | | 1 |
| Ex-compañero sentimental | | 1 | | | | 1 |
| Total general | 739 | 894 | 786 | 734 | 797 | 3950 |

Fuente: COSED con base en Medicina Legal

En cuanto al tipo de agresor, se observa que para 2012, 533 de los 797 casos que hubo en total, fueron cometidos por el compañero permanente, siendo este entonces el agresor del 67% de los casos de maltrato a parejas denunciados durante el año 2012; el ex esposo (a) con 87 casos (11%) y el esposo (a) con 86 (11%) son los segundos agresores más frecuentes en el maltrato a pareja.

Violencia Entre Otros Familiares

Grafica 3 Violencia entre otros familiares según mes

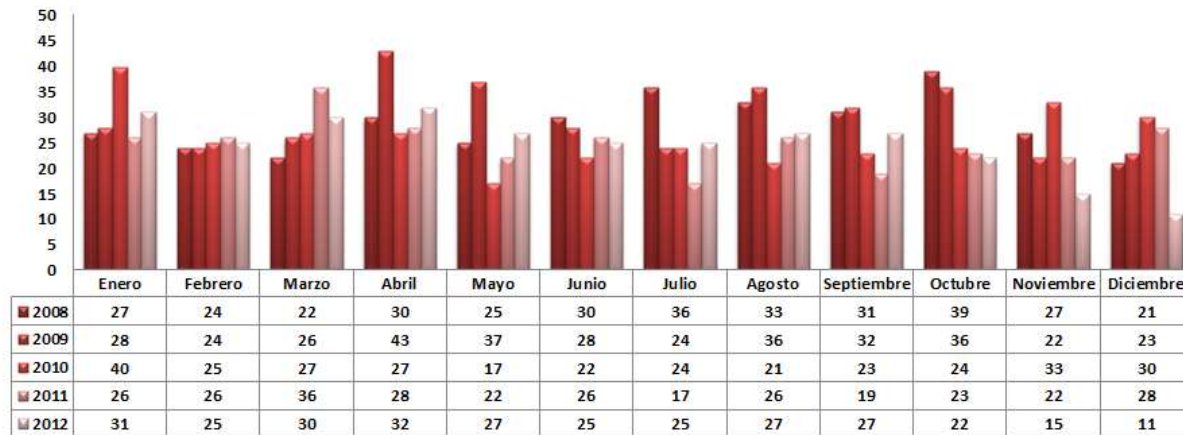

Fuente: COSED con base en Medicina Legal

El comportamiento de la violencia entre otros familiares según mes durante el año 2012 muestra que la mayor frecuencia de este suceso se presentó durante el mes de abril, con 32 casos, el mes con menor número de casos fue diciembre con 11, seguido por el mes de noviembre en el cual se registraron 15 casos. Por otro lado, más violento en el análisis es enero registrando un promedio de 30 casos de violencia entre otros familiares subseguido del mes de octubre con una media de 29 sucesos.

De acuerdo con las circunstancias como sucedieron los hechos, en las riñas es donde se presenta el mayor número de víctimas de VOF, hasta el 2012 el total de víctimas en esta circunstancia se ubicó en 957 lesionados lo que representa el 59.3% de toda la categoría. El año más violento por concepto de riñas fue el 2009, el cual apuntó 255 víctimas. Más aún, las cifras muestran la aparición de casos de víctimas por venganza o ajuste de cuentas, lo cual no se presentaba desde el 2009. Con respecto a los casos relacionados con otras circunstancias mostraron una disminución del 54.04% entre la vigencia inicial hasta el 2012, esto en términos absolutos es una disminución de 107 sucesos.

Grafica 4 Violencia entre otros familiares según circunstancia del hecho

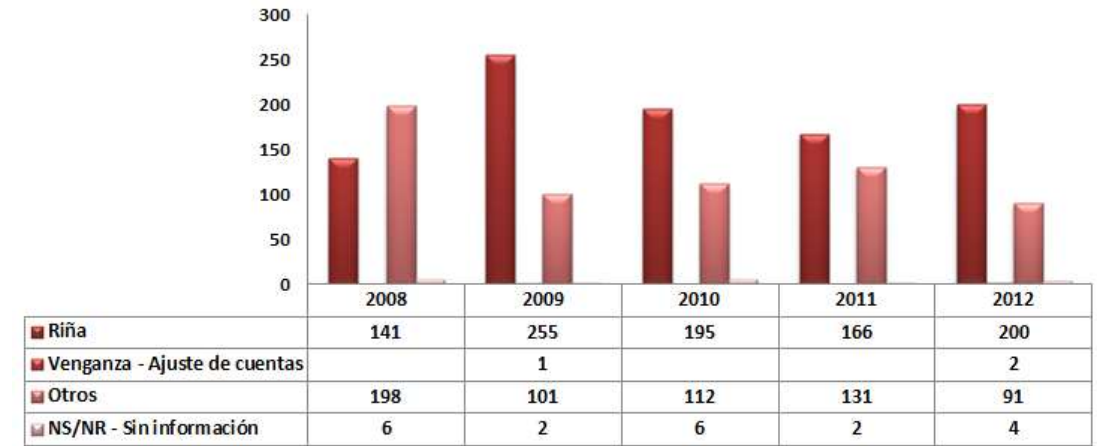

Fuente: COSED con base en Medicina Legal

Tabla 3 Violencia entre otros familiares según mecanismo del hecho

| MECANISMO | 2008 | 2009 | 2010 | 2011 | 2012 | Total |
|---------------------------------------|------|------|------|------|------|-------|
| Contundente | 235 | 265 | 218 | 201 | 193 | 1112 |
| Corto contundente | 50 | 35 | 41 | 37 | 34 | 197 |
| A determinar | 24 | 24 | 20 | 23 | 17 | 108 |
| Cortante | 15 | 17 | 20 | 24 | 29 | 105 |
| Corto punzante | 13 | 11 | 8 | 7 | 14 | 53 |
| Abrasivo (superficie áspera) | | 2 | 3 | 3 | 2 | 10 |
| Mordedura humana | 2 | | | | 7 | 9 |
| Quemadura por liquido caliente | 1 | 2 | 1 | 1 | 1 | 6 |
| Proyectil Arma de Fuego | | | | 3 | | 3 |
| Punzante | 1 | 1 | 1 | | | 3 |
| Quemadura por sólido caliente | | 2 | | | | 2 |
| Caída de su propia altura | 1 | | 1 | | | 2 |
| Quemadura por Agente químico | 2 | | | | | 2 |
| Quemadura por fuego | 1 | | | | | 1 |
| Total general | 345 | 359 | 313 | 299 | 297 | 1613 |

Fuente: COSED con base en Medicina Legal

Maltrato A Menores

Grafica 5 Maltrato a menores según mes

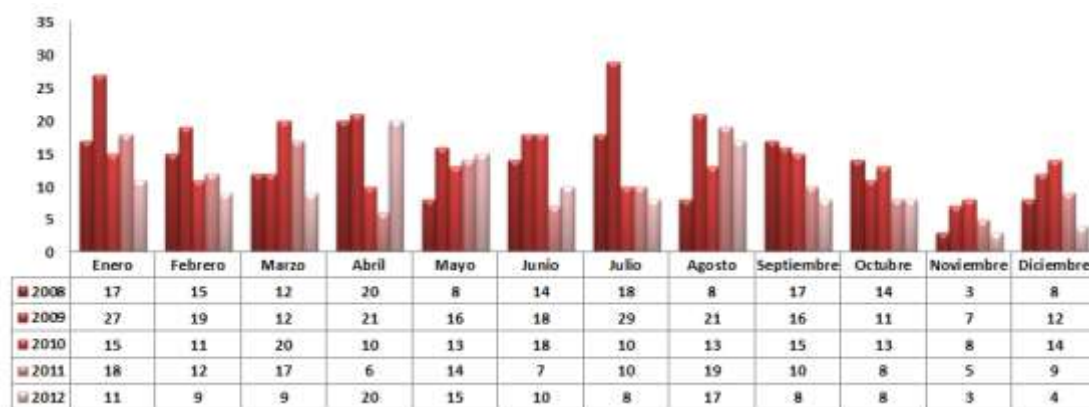

Fuente: COSED con base en Medicina Legal

El maltrato a menores como otra de las principales categorías de la violencia intrafamiliar según su distribución temporal por meses, exhibe que el mes de enero es donde se denunciaron más casos por este tipo de violencia con un monto de 88 maltratos a menores de edad lo que representa 11.3% de los 780 reportados. El promedio de casos en el mes de enero se mantuvo en 17.

Grafica 6 Maltrato a menores según edad y sexo de las víctimas

| Rango de edad | 2008 | | 2009 | | 2010 | | 2011 | | 2012 | | Total |
|----------------------|------|----|------|-----|------|----|------|----|------|----|-------|
| | F | M | F | M | F | M | F | M | F | M | |
| De 0 - 4 | 14 | 18 | 19 | 21 | 14 | 11 | 13 | 16 | 8 | 9 | 143 |
| De 5 - 9 | 7 | 22 | 19 | 22 | 17 | 29 | 16 | 18 | 10 | 12 | 172 |
| De 10 - 14 | 21 | 24 | 28 | 28 | 26 | 20 | 22 | 20 | 24 | 20 | 233 |
| De 15 - 17 | 23 | 25 | 42 | 30 | 27 | 16 | 22 | 8 | 23 | 16 | 232 |
| Total general | 65 | 89 | 108 | 101 | 84 | 76 | 73 | 62 | 65 | 57 | 780 |

Fuente: COSED con base en Medicina Legal

Tabla 4 Maltrato a menores según tipo de agresor

| AGRESOR | 2008 | 2009 | 2010 | 2011 | 2012 | Total |
|--|------|------|------|------|------|-------|
| Padre | 45 | 52 | 44 | 51 | 33 | 225 |
| Otros familiares civiles o consanguíneos | 40 | 55 | 38 | 18 | 27 | 178 |
| Madre | 25 | 46 | 30 | 28 | 21 | 150 |
| Tío (a) | 12 | 19 | 14 | 15 | 10 | 70 |
| Padrastro | 13 | 12 | 12 | 13 | 11 | 61 |
| Primo (a) | 8 | 5 | 5 | 5 | 3 | 26 |
| Hermano (a) | 7 | 7 | 6 | 1 | 3 | 24 |
| Madrastra | 1 | 6 | 4 | | 7 | 18 |
| Abuelo (a) | 1 | 1 | 5 | 2 | 2 | 11 |
| Cuñado (a) | 1 | 2 | | | 4 | 7 |
| Otros | 1 | 4 | 2 | 2 | 1 | 10 |
| Total general | 154 | 209 | 160 | 135 | 122 | 780 |

Fuente: COSED con base en Medicina Legal

Tabla 5 Maltrato a menores según razón de la violencia

| RAZÓN DE LA VIOLENCIA | 2008 | 2009 | 2010 | 2011 | 2012 | Total general |
|-------------------------|------|------|------|------|------|---------------|
| Intolerancia | 87 | 126 | 92 | 68 | 79 | 452 |
| NS/NR - Sin información | 33 | 36 | 42 | 46 | 23 | 180 |
| Otras razones | 17 | 14 | 10 | 7 | 6 | 54 |
| Alcoholismo | 5 | 13 | 6 | 4 | 4 | 32 |
| Desamor | 5 | 10 | 3 | 3 | 6 | 27 |
| Drogadicción | 2 | 6 | 4 | 5 | 2 | 19 |
| Machismo | 3 | 3 | 2 | | 2 | 10 |
| Económicas | 2 | 1 | 1 | 2 | | 6 |
| Total general | 154 | 209 | 160 | 135 | 122 | 780 |

Fuente: COSED con base en Medicina Legal

Durante el horizonte temporal de análisis, la principal razón de violencia hacia el menor se gestiona en situaciones de intolerancia la cual asentó 452 víctimas del maltrato, esto se traduce en un 57.9% de los 780 apuntados. Las razones que siguen a la intolerancia son, el alcoholismo y el desamor, el número de lesionados que se registraron para ambas razones son; 32 y 27 casos correspondientemente.